遠東

FEBC
Christ To The World By Media

2019年05～06月 · 第164期
福音廣播雙月刊 www.feearadio.net

2019 迎風展翅

主題文章
逆風中的啟迪

特別報導
福音大樓的前身—希望會的故事

遠東 FEBC Christ To The World By Media
2019年05~06月・第164期
福音廣播雙月刊

台北遠東福音會的網站，容量比過往更大、更方便！已將相關網站做連結，歡迎弟兄姊妹瀏覽並下載本會創作的詩歌、聖經課程、廣播劇、節目內容。同時也可以透過線上奉獻來關心支持本會的廣播事工以及將福音廣傳中國的心志，是既安全又方便的奉獻方式！

| 目錄 |

封面影像設計 | Sam |

■總幹事的話

04 從「一塊地」看神的心意 于厚恩

■消息與代禱

03 遠東福音會最新消息及代禱事項 編輯部

■本期主題

04 逆風中的啟迪 盧炳照 牧師

■特別報導

07 福音大樓的前身──希望會的故事 廖淑貞 傳道

■中國新聞與代禱

13 中國新聞及代禱 編輯部

封底裡 ■財務報告

■愛心碼316

▪發行所 / 遠東福音會・會址 / 台北市羅斯福路三段240巷16號5樓
▪劃撥 / 14829972 財團法人新北市遠東福音會
▪電話 / 02-2365-2643・2368-3613・傳真 / 02-2368-7157・E-mail / febcpro@febc.org.tw
▪發行人 / 馬長生・執行編輯 / 王勝世・助理編輯 / 朱詠嵐・美術編輯 / Sam・印刷 / 青雲印刷有限公司
▪行政院新聞局登記證局版台誌第8664號・中華郵政台北誌第366號執照登記為雜誌交寄

從『一塊地』看神的心意

遠東福音會總幹事｜于厚恩牧師｜

《歷代志》是希伯來聖經分類裡的最後一卷書，作者刻意以「光榮的角度」來記載《撒母耳記》及《列王紀》中的許多故事，作者希望藉此來幫助那些被擄歸回、重建聖城但卻處在灰心沮喪中的百姓，能藉這卷書而「連結歷史」、「重返榮耀」、「重建聖殿」以及「滿有盼望」。其中《歷代志上》關於聖殿的部分，記載得非常詳細，其中包含後來建殿的那塊土地——阿珥楠的禾場。

歷代志上二十一章記載著大衛可能因為驕傲而數點百姓，以至於神降災刑罰，於是大衛求神施恩憐憫；神後來透過使者啟示大衛在「耶布斯人阿珥楠的禾場」上為耶和華築一座壇，以止息神的憤怒。至於神為何要大衛選在「耶布斯人的禾場」上築壇？

首先、這地方是一個「甘心樂意奉獻」的地方

當大衛向阿珥楠提出要購買其土地時，阿珥楠卻很慷慨地說：「阿珥楠對大衛說：「你可以用這禾場，願我主我王照你所喜悅的去行。我也將牛給你作燔祭，把打糧的器具當柴燒，拿麥子作素祭。這些我都送給你。」（代上二十一23）

第二、這地方是一個「不占人便宜」的地方

在阿珥楠提出他願意將這禾場及獻祭所需的東西「送給」大衛時，大衛卻願意付出昂貴的重價來買地，使阿珥楠能獲得遠高於市價之賣地的好處；因此，「不占人便宜、反使人得好處」的印象也成為這塊土地的記號。

第三、這地方是一個「彼此相愛」的地方

猶太人流傳著一則關於這片土地的故事：「有對兄弟名叫阿珥楠和亞勞拿。

他們兄弟雖已分家，卻極其和睦與親愛，兩家的禾場也相連在一起。收割的時候，亞勞拿心裏想，哥哥家人口多，自己家人口少，應當送些給他。於是到了夜晚，亞勞拿就私下搬了些禾捆到哥哥那裏。這一邊，哥哥阿珥楠心裏也在想，弟弟人口雖少，總還是比自己年幼，何況神賜的糧食是如此豐盛，我要暗中送些給弟弟。所以稍晚一些，阿珥楠也搬了些禾捆到弟弟那裏。第二天，兄弟兩人分別到自己禾場上，卻見禾捆一堆也沒少，心裏很詫異，不知道怎麼回事。當天晚上，兄弟二人又開始暗自地互送禾捆，這樣一連好幾天，他們始終沒遇在一起，只知道再怎麼搬，禾捆永遠是那麼的多。彼此都心想：『難道是神差派使者，暗中為我做了這件事？』有一天晚上，二人終於在送禾捆的途中相遇了。當他們各自說出緣由時，不禁相擁而泣。」這對兄弟為了對方的益處而願意犧牲自己的故事，讓阿珥楠的禾場增添了讓人感動的牽引。

第四、這是一個「獻上自己獨生子」的地方。

歷代志下三章1節更告訴我們：「所羅門就在耶路撒冷、耶和華向他父大衛顯現的摩利亞山上，就是耶布斯人阿珥楠的禾場上、大衛所指定的地方預備好了，開工建造耶和華的殿。」這節經文讓我們知道，原來這地方就是從前創世記二十二章亞伯拉罕獻以撒的地方；創世記二十二章1-2節：「這些事以後，上帝要試驗亞伯拉罕，就呼叫他說：『亞伯拉罕！』他說：『我在這裡。』上帝說：『你帶著你的兒子，就是你獨生的兒子，你所愛的以撒，往摩利亞地去，在我所要指示你的山上，把他獻為燔祭。』」

遠東福音會的現址，其實過去正是有人甘心樂意奉獻、且彼此相愛的地方，它的前身是希望院；雖然未來因著福音大樓的異動，我們也必須跟著異動，要搬去那裡仍在未知之中，但我特別邀請宣道會台北堂的廖淑貞傳道，她透過文字記錄了福音大樓的過去點滴，願為這片土地留下見證的紀錄。未來無論遠東福音會搬去何處，我們也將繼續傳承「甘心樂意付出、彼此相愛事奉、帶給他人益處、

效法基督獻上最愛之榜樣」的精神，以藉廣播及多元媒體的方式、傳基督、到地極。最近我們除了已經開始的閩南語版節目，也正在籌備客語版的節目，盼您在禱告中常常記念與扶持我們。

遠東福音會 5 - 6月感恩與代禱

1. 4月1日開播的靈修節目《台語版曠野嗎哪》深獲閩南語族群的好評。五月中旬遠東已開始錄製《客語版曠野嗎哪》，請為節目錄製及經費需要代禱。

2. 為因應中國大陸兒童主日學型態的轉變，本會已正在重新錄製《兒童主日學師資培訓課程》，請為這套課程的完成及合乎中國教會之現況使用代禱。此外，本會也邀請華神周學信老師錄製《教會論》課程，亦盼這套課程能使中國教會在面對轉型的過程中，能活出合乎真理的教會觀。

3. 遠東福音會總幹事于厚恩牧師本學期於中華福音神學院校本部，教授《講道進階》，期間也聚集遠東的培訓師資，教授學生們口語傳播的技巧。願這群即將畢業的道碩學生能學以致用，作神在這世代無愧的工人。

4. 7月青宣本會將舉辦「麥克風使用祕訣」及「如何擁有樂聽的聲音裝扮」之講座。請遠東的聲優師資群能將傳播之專業，有效地分享給年輕的朋友們，並幫助這群年輕朋友能善用在福音的傳播工作上。

5. 適逢良友電台70週年慶，7月26-30日於香港舉辦廣播進深訓練班，對象是中國大陸的年輕朋友。台灣遠東也將差派師資任家慧傳道前往授課，請為這次培訓中國信徒在口語傳播上的進展代禱。

6. 因著配合福音大樓出售事宜，本會需要尋覓約200坪以上的福音廣播基地，請為我們能找到合適的地點及能力所能負擔的處所代禱。也為之後建置新錄音室及配音中心的費用代禱。

7. 請為今年度廣播電費的需要代禱，今年我們的節目透過短波及中波電台向中國進行福音廣播之電費為台幣69萬，也願這每一分鐘的廣播節目能夠為主得人代禱。

逆風中的啟迪

盧炳照 牧師

從歷史看，神的使命從來都不是一帆風順的推進。傳揚赦罪的福音，叫人承認耶穌是主的努力，都肯定會面對種種的攔阻和挑戰。然而，正如逆風能為老鷹帶來展翅上騰的機會，挑戰和壓力也會給忠心傳揚主道者帶來成長和更多的福音機遇。北望神州大地，此際不少牧者和信徒都面對著一場大大的逆風。因著對信仰的堅守，他們受到了不同程度的衝擊和壓力。在使徒行傳第五章使徒亦迎來了另一場逆風，讓我們看看當中給我們的啟迪。

逆風的因由

「大祭司和他的一切同人，就是撒都該教門的人，都起來，滿心忌恨，就下手拿住使徒，收在外監。」（徒5：17-18）

大祭司和守殿官等首次捉拿使徒（徒4：1 -3），是因為使徒本著耶穌傳說死人復活，對根本不相信復活的撒都該人來說，使徒不但挑戰了他們的教義，更是質疑了他們解釋聖經的權威。因此，他們在甚為苦惱和不安的情況下拿下了使徒。在使徒行傳第五章，使徒再次被拿下的原因是大祭司和他的

同人都「滿心忌恨」，「忌恨」這詞明顯是來自舊約（出10：5），神是忌邪的神，在祂以外不可有別的神。為著保守獨一的神的榮耀，神的子民甚至可以「替天行道」。這也是大祭司捉拿使徒的原因。

在教會的歷史中，耶穌的門徒常被捲入逆風中，豈不也正是因為教會興旺的發展，使掌權者的權威受到了挑戰，而引發的煩惱和不安所致？此外，信徒單單對主耶穌的敬拜和順服，豈不也招致自以為站在真理一方的「忌恨」，而墜入漩渦之中？

真道的堅持

「我們不是嚴嚴地禁止你們，不可奉這名教訓人嗎？你們倒把你們的道理充滿了耶路撒冷，想要叫這人的血歸到我們身上！」（徒5：28）

傳講主耶穌，肯定是這場逆風的關鍵。使徒行傳第四章，大祭司等恐嚇使徒不可奉主耶穌的名對人講論。在使徒行傳第五章，天使吩咐使徒把生命的道講給百姓聽。大祭司們控訴使徒的罪名是：「你們倒把你們的道理充滿了這城。」

逆風中的爭執點，毫無疑問是神的道。在逆風中被禁的，首先就是神的道，而信徒最要高舉和堅持的也是神的道。在逆風中，我們需要有「順從神不順從人」的膽量和勇氣來繼續堅守和傳揚神的道。為著主的召命，信徒必須將悔改赦罪的道和聖經純全的道理繼續宣講和教導。

天使的角色

「但主的使者夜間開了監門，領他們出來，說：『你們去站在殿裡，把這生命的道都講給百姓聽。』」（徒5：19-20）

主的使者在這裡作了兩件事，第一，領了使徒出監；第二，吩咐使徒回到聖殿繼續把主的道教訓百姓。天使代表了神的同在，也是為屬神的人效力。天使也是使者將神的話帶給信徒。

在患難中，讓我們謹記無論風暴有多猛烈，牢房有多鞏固，神並沒有忘記我們，祂必定會看顧和差遣使者拯救屬祂的子民。我們只需要信靠祂。此外，天使固然能將神的話吩咐我們，但天使絕不會代替我們去傳揚和教導神的道。向人傳講生命的道，仍是教會和信徒蒙召的使命和不可推卸的責任。主的門徒無論在得時或不得時都當負起傳揚福音的責任。

上帝的主權

「你們掛在木頭上殺害的耶穌，我們祖宗的神已經叫他復活。神且用右手將他高舉，叫他作君王，作救主，將悔改的心和赦罪的恩賜給以色列人。」（徒5：30-31）

在逆風之上，神在掌權。人可以把耶穌掛在木頭上，神卻能夠叫祂復活過來！人可以將使徒捉拿和下監，主的使者可以將他們領出來。人可以辱罵使徒，主的平安卻叫他們心裡歡喜不已。

在一切的困苦和壓迫中，讓教會和信徒切勿忘記「洪水泛濫之時，耶和華坐著為王；耶和華坐著為王，直到永遠。」（詩29：10）在祂並無失控。然而，神掌權並不是說屬主的人不會經歷苦楚。主耶穌和使徒都曾給我們留下榜樣，讓我們在患難中，謙卑的跟隨他們受苦的腳蹤行。我們深信，在這一切的試煉中，神必會給我們開一條出路，叫我們能忍受得住。

福音大樓的前身 希望會的故事

宣道會台北堂 廖淑貞傳道

前言：福音大樓即將隨著中華福音神學院和伯大尼美國學校的搬遷而進入另一階段，1992年遠東廣播公司與協同會位於福音大樓的遠東傳播中心合併，成為今日的遠東福音會。在不久的將來，遠東也必須配合福音大樓的拍賣而搬離福音大樓，故我一直希望能為這塊福音的重要戰略地點，留下它的歷史紀錄。在一次機會裡，我與宣道會台北堂的廖淑貞傳道談到這事，廖傳道是出自希望會，她的一生與諸多服事經歷正好也走過福音大樓的古往今來，以下就是淑貞傳道所寫：福音大樓的前身——希望會的故事，盼能為這棟神所重用的建築物，留下恩典的紀錄。（遠東福音會總幹事 于厚恩牧師）

百年老店——希望會的前身

希望會的前身，可以追溯到一百多年前的上海，當時還是清朝光緒年間。創辦人是一位來自美國紐約的包姊妹（Cornelia Bonnell）。她一直對向中國人傳福音有極大的負擔，但由於患有心臟病，沒有一個差會願意接受她作宣教士。然而她還是不顧醫生和親友的勸阻，毅然決然遠渡重洋到達上海，在宣教士的子弟學校擔任老師。

包女士發現，在上海有一些外地來的年輕女孩，是被賣給當地人做妻妾的。一旦她們不再貌美如初，就被趕逐出門，在街上流浪。包女士心中感受

到從神來的呼召，要她去幫助那些可憐的婦女。在神的帶領下，她認識了五位有同樣感動和負擔的女宣教士，她們組成了第一任的希望會委員會，一齊憑信心為這項事工禱告，相信神的供應。1901年11月21日，收容中心正式成立。第一年接受了一個女孩，由包姊妹負責照顧。到了第三年，人數增加到27人，並且有一位新同工加入。

當時警察和執法機構也與收容中心密切合作，收留和保護那些從賣身的主人家逃出來的女孩。她們獲准在法庭中申訴，可以要求被送往收留中心。警方也會將一些街頭無照賣唱的兒童和被奴役的童工送去這個收留站。

正式命名

1907年，收容所正式分成兩個單元：希望之家（濟良所），收留年紀較大的雛妓；以及愛育堂，接受十三歲以下仍然在訓練階段的兒童，由幾位宣教士管理。不久之後又分成了五個單位，包括濟良所、愛育堂、收容所、第一年初進所、工藝研習院。還有一個收容所設在距離上海約五里，叫「江灣」的地方。到了1912年，希望會已經幫助了一千多個女孩，每一個院所都有一百二十到兩百個女孩，這五個院各自獨立作業，但互相幫助。大一點的女孩就教年紀小的寫字和縫紉，製作自己的衣服與鞋子。大孩子還得學做娃娃、織毛衣、繡花，將產品賣給觀光客。一直到今日，希望院當年製作的娃娃，已經成了收藏家熱衷收集的對象，在互聯網上仍然有活躍的交易。後來希望會又設立了一家醫院，照顧從各院送來的生病孩子。有些女孩後來成了護士，又回到這家醫院幫忙。

希望會的同工不僅照顧孩子身體上的需要，也留意她們屬靈上的成長。每天早上都有晨更，孩子們時時可以經歷到耶穌的愛。女孩長大之後，希望會還擔任媒婆角色，為她們介紹結婚對象。找的大部分是基督徒，其中也有牧師。

調整與結束

1941年，因二次世界大戰，宣教士紛紛回國，希望會下面的幾個院不得不關閉，只剩下工藝所和愛育堂，由持有德國護照而獲准留下的戴教士（Dieterle）負責管理。1950年，所有宣教士被迫離開中國大陸，當時在院中的共有三百五十個女孩，院裡的事務則由中國同工接手，這樣一直維持到中國政府接收希望會的產業時，才正式關閉事工。

在台復院

1954年，三位曾多年在上海希望會服事的宣教士，包括戴恩花宣教士（又稱戴好婆），以及萬好婆，祁愛德宣教士（祁好婆），抵達台北，在五常街重新建立了希望會，以應對當時社會的需要，幫助由大陸撤退來台的軍人子女。當時台灣物資窮乏，所以希望會也收容一些貧窮家庭的孩子。為了方便管理，只收5歲到18歲的女生。後來她們又邀請也曾在上海希望會服事過的羅愛睿宣教士加入團隊。

希望會大門

購買土地建院

1956年，在羅好婆的幫助下，希望會購買了羅斯福路三段240巷的一塊土地，地上已有四棟洋房，三間給宣教士住，一間改裝成廚房，另外又加蓋一棟兩層樓的學生宿舍，一間餐廳、洗澡間、洗衣間和門房。遷入之後，年紀小的孩子讀懷恩幼稚園，大的孩子就讀古亭國小。

正如上海的希望會一樣，在台北成立的希望會不僅提供孩子物質上的需要，如食物、衣服、以及教育，也提供他們屬靈的需要。每天早上有靈修，晚上有晚崇拜，由宣教士和中國同工負責帶領聚會。星期日則全院師生一起到懷恩堂做禮拜。

前方為宿舍大樓，左邊是餐廳，右邊是宣教士的家，及羅好婆的車。

希望會的女孩並非都是孤兒，大部分是父母一方死亡或重病，也有父母離婚而親人無法撫養的。通常希望會供應一個孩子到小學畢業為止，如果到時候家庭有特殊困難，家長無法領回家，則由希望會安排到基督教衛理女中，淡江中學或金陵女中繼續升學，直到高中畢業。1958年，希望會加入台灣基督教協同會差會，並改名為希望育幼院。

穩定發展

1960年，加拿大籍宣教士任愛理開始在希望院工作。她原來在加拿大教書，1954年到台灣，在協同會的教會工作，協同會請她到希望院協助羅好婆的工作。

年底另一位美籍宣教士梅瑞琳來台灣，她本來在美國家鄉的小學擔任教師，來台後住在希望院並開始學習國語。1963年羅愛睿宣教士退休。由任愛理宣教士擔任院長，梅瑞琳宣教士開始配搭服事。當時希望院裡住有110位女孩。1971年梅瑞琳宣教士返美述職一年。任愛理宣教士因心臟病離開希望院，病癒後到台東基督教醫院幫忙。協同會請孫先生，孫師母，白克倫宣教士暫時幫忙希望院的工作；同年協同會和國語禮拜堂簽約，由國語禮拜堂負責希望院的工作三年，再決定是否繼續希望院的工作，期間由賈媽媽擔任院長的職務。

希望會事工落幕

1975年協同會決定結束希望院的工作，不再繼續收孩子。之後有些孩子回到自己的家，另外28位孩子因家庭困難無法接納，就分別轉到天母聖道兒童之家，和木柵基督教伯大尼育幼院。還有10位留在希望會多住一年的時間，直到希望會正式結束之日才回到自己家中。原先希望院部分院址經由協同會允許，交給中華福音神學院使用，由該校興建教室及宿舍。其餘的空間則由美國馬禮遜學校的伯大尼分校使用。

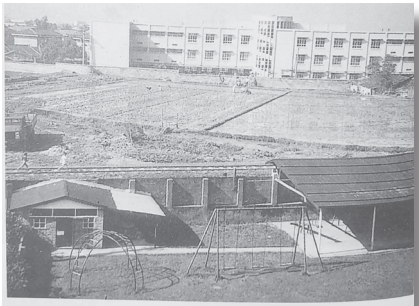

操場圍牆外面的稻田為現在的三軍總醫院及汀州路。

希望中心的誕生

為了繼續關懷歷來離開希望會的校友，1977年「希望中心」成立了，設在信義路租來的一間公寓中，由白克倫教士、劉靜芝老師、校友林瑞珠姊妹繼續與校友們聯絡，有兩年半之久。1979年希望中心遷到永和，由任愛理教士負責連絡及輔導校友的工作，直到1984年。次年梅瑞琳宣教士返回台灣，接續希望中心的工作。

希望中心遷新址

1987年協同會在希望會舊址興建了福音大樓，將地下一間會議室，一間辦公室及室外花園，闢為希望中心，仍舊由梅瑞琳宣教士負責，與校友們保持聯繫，關心他們的生活，定期在希望中心舉辦聚會及同學會，邀請姊妹們及她的家人回來。1996年校友廖淑貞姊妹加入希望中心的服事，和梅瑞琳宣教士配搭探訪的工作，及協助安排聚會時間和內容，邀請講員，帶領兒童聚會，並負責每月一次的小組查經班，每月寄生日卡給國內外的姊妹，以及電話關懷，鼓勵姊妹們在生活上倚靠神。1998年由於梅瑞琳宣教士即將退休，

協同會決定成立一個委員會來協助希望中心的事工。第一屆希望中心委員會的成員有吳金英姊妹，陳惠珠姊妹，高瓊惠師母，及差會代表賀德惠宣教士。委員會每三個月由主席召開一次會議。2000年3月25日梅瑞琳宣教士在美國加州安息主懷。

接下宣教士的棒子

希望中心的事工由廖淑貞姊妹接續下去。半個世紀以來，希望會在台灣幫助過的校友已累積了400多位，其中有60幾位散居海外各地，她們有機會回台灣時仍然會到希望中心來看看老朋友。目前在台灣有聯絡的約160位；找尋失聯的姊妹，也是希望中心一直在努力的目標。希望中心好像姊妹們的娘家，為她們提供一個心靈驛站。除了兩週一次的讀經班，定期為姊妹們舉辦校友會，邀請她們帶著家人回來，平日也藉由個別的探訪，深入關懷姊妹們的信仰及生活。此外也將服事的對象延伸至她們的家庭，配偶。寒暑假邀請孩子參加營會，有時也到醫院探訪她們的父母，在姊妹們失去親人時陪伴一旁，並協助辦理追思禮拜。

結語

一百多年來，希望會歷經時代的變遷，本身也不斷做了許多調整和改變。但多年前那些遠離家園，在上海創立希望會的宣教士，以及後來回應神的呼召踏上寶島、花盡一生心血來服事希望會孩子的近代宣教士，她們用愛心付出的勞苦不是徒然的。如今希望會的校友中有不少基督徒，委身在不同的教會中服事，其中還包括幾位傳道人、師母及宣教士。早年宣教士種下的種子，仍然在台灣這塊土地和世界各角落，綻放著花朵，結著纍纍果實。

電台陪伴

「我在2001年6月從河南神學畢業開始事奉，在家的時候，我會幫助媽媽讀一讀聖經；可是，我去工作的時候，就不能幫助她了。媽媽不識字，但她渴慕神的話語。她收聽電台的節目已經將近40年了，與電台有著割不斷的感情。我的爸爸離開我們已經30年了，在這30年的歲月當中，是電台你們這群神的僕人和家人們陪伴著我媽度過的。她非常渴慕聽電台的講道節目，願主紀念祝福電台！」（楊弟兄）

代禱：為楊弟兄的媽媽能得電台節目的陪伴感恩，願主幫助他媽媽從不識字到能看懂聖經，求主開他媽媽的眼睛和心眼能明白聖經真理。

維吾爾佳音

在20世紀初期，曾有宣教士在維吾爾族中宣教；在30年代，維吾爾族信徒曾達到100人，並曾建立教會。可惜在1932年發生暴亂，狂熱的伊斯蘭教教徒把男信徒殺死，強迫女信徒嫁伊斯蘭教教徒。目前為數甚少的信徒在嚴峻的環境下生存，需要迫切的代禱。遠東廣播在1991年5月展開了維吾爾語的廣播，至今仍然每天播放名為《維吾爾佳音》的30分鐘節目，惟未能製作新的節目，求主預備能參與節目製作的人手。

代禱：為目前在非常嚴格監控的環境下生活的維族人禱告，盼望這氣氛得以緩和，讓老百姓可以快樂的生活；求主賜福給維吾爾語福音廣播，讓維族可以從收聽節目中得著亮光，得著這佳音帶來的盼望。求主預備製作節目的同工。

我很困惑

「我是一名寵物醫生，年初結識了女友。在相識這段時間裡，有過歡樂，也有爭吵，但我們都很珍惜這段感情。原本打算年底訂婚，但是就在不久之前，我們分手了，原因也說不清楚，有可能是金錢上的問題，也可能是性格上的問題。我媽是基督徒，我從小在媽媽的影響下，雖然沒有完全信奉神，但也沒有拒絕神。在我與女友相愛的日子裡，媽媽希望我們相信神，只是我一直找藉口來推脫。現在分手了，才想起我背棄了神。我感到很困惑，精神飽受折磨。」（楊弟兄）

代禱：求神帶領楊弟兄儘快走出傷痛，赦免他從前背棄神的罪，重新與主建立關係，更懂得處理與女朋友的感情問題，有力量重新生活。

我很自卑

「我發現和別人溝通不了，別人的一個眼神、一句話、一個動作對我不好時，或有壓力時，我就受不了，不能控制。自卑自憐的情緒常常使我封閉起來，當我有病或遇到困難時，自己解決問題不了，就把自己封閉起來。等我病好了或困難過去了，才出門與人打交道，在人面前露出自己光鮮的一面。我是一個人帶著孩子生活的，現在還是很自卑，沒有喜樂，心門不輕易向人敞開，自己的難處自己忍著。與母親不能有身體接觸，一看到她的手，我就怕她傷害我，都是小心翼翼的，也不知道自己是怎麼回事。」（王姊妹）

代禱：求主幫助王姊妹，除去她內心的負面情緒，靠主剛強，勇於接納自己的狀況，尋求醫生的幫助，負面情緒得改善。

郵政劃撥儲金存款單

收款帳號	1	4	8	2	9	9	7	2

金額 新台幣 (數字)	億	仟萬	佰萬	拾萬	萬	仟	佰	拾	元

通訊欄(限與本次存款有關事項)

我願爲以下項目奉獻：

- ☐ 辦公室經常費。
- ☐ 廣播電費。
- ☐ 節目製作費用。
- ☐ 支持『盒子宣教士』（每台費用1000元）。
- ☐ 爲錄音設備更新。
- ☐ 其他：.....

.....

金額：_____ 元

戶名	財團法人 新北市 遠東福音會	
寄款人		經辦局收款章戳
姓名	先生/小姐	
通訊處	□□□－□□	
	E-mail:	
電話		主管：

虛線內備供機器印錄用請勿填寫

◎寄款人請注意背面說明

◎本收據由電腦印錄請勿填寫

郵政劃撥儲金存款收據

收款帳號戶名

存款金額

電腦紀錄

經辦局收款章戳

*請沿著虛線折疊剪下

FAREAST BROADCASTING CO. 藉廣播及多元媒體 傳基督 到地極

遠東福音會藉由短波電台(良友電台)、中波電台(益友電台)及網路電台，每天忠心地傳播福音信息，從1949年至今一直扮演著空中宣教士的角色從未間斷，使得中國境內及境外之全球華人得聽聞福音並得著救恩；歡迎您上網聆賞遠東的節目(www.feearadio.net)，更邀請您以代禱、奉獻等方式，來支持新媒體時代下的福音傳播事工。

遠東福音會【信用卡專用奉獻單】

1. 奉獻項目：(請勾選)
   - ☐ 為「辦公室經常費」奉獻 _____ 元
   - ☐ 為「廣播電費」奉獻 _____ 元
   - ☐ 為「盒子宣教士」奉獻 _____ 台 _____ 元（每台費用1000元）
   - ☐ 為「錄音設備更新」奉獻 _____ 元
   - ☐ 其他項目： _____ / _____ 元
2. 奉獻金額及期限：每（月 / 季 / 年）奉獻 _____ 元
   自_____年_____月_____日至 _____年_____月_____日止，共 _____次
   ＊ 本會將在向銀行請款後寄發正式收據給您。
3. 奉獻者姓名：_____先生/小姐
4. 卡別：☐聯合信用卡 ☐VISA ☐MASTER ☐JCB
   發卡銀行_____
5. 卡號： _____-_____-_____-_____
   有效日期：_____ 年 _____月
6. 簽署日期：_____ 年 _____月_____ 日
7. 持卡人簽名（務必與卡上簽名一致）：_____
8. 電話：（公）_____分機_____（家）_____
9. 通訊地址：☐☐☐
   _____
10. E-mail:
   _____

＊ 框內請勿填寫
授權碼： 授權日期： 請款日期：

1. 為確保您能盡快收到收據，請務必清楚填寫信用卡相關資料及親筆簽名。
2. 您可將此單郵寄或傳真回本會。 TEL : 02-23652643 FAX: 02-23687157
3. 本會地址：10089 台北市中正區羅斯福路3段240巷16號5樓

＊請沿著虛線折疊剪下

遠東福音會

電子發票愛心碼 316

遠東福音會

電子發票愛心碼 316

遠東福音會

電子發票愛心碼 316

如需實體愛心碼貼紙，請致電本會索取，謝謝！

遠東福音會申請了電子發票愛心碼，邀請您一同響應，以更簡單的方式捐發票贈愛心，同時也為地球環保盡一份心力！

於實體店家消費時，只要在結帳前告訴店員：「我要捐發票」，經店員刷取愛心碼後，即可完成捐贈！若您忘記帶條碼，以口述愛心碼的方式，將愛心碼「316」報給店員亦能完成捐贈。

除了在實體店家的消費，於網路購物平台或商店消費時，只要在操作結帳頁面，點選捐贈電子發票，並於受贈單位輸入本會的愛心碼「316」，同樣能完成捐贈。

* 愛心碼「316」（記法：約翰福音3章16節）

中華郵政台北誌第366號執照登記為雜誌交寄
行政院新聞局登記證局版台誌第8664號

FEBC Christ To The World By Media 遠東福音會
會址 10089 台北市羅斯福路三段240巷16號5樓
電話 02-2365-2643　傳真 02-2368-7157
網址 www.feearadio.net　E-mail febcpro@febc.org.tw

台灣遠東官網　LINE靈修宅配　良友電臺官網